TABLEAU DE BORD : CONJONCTURE ÉCONOMIQUE DU BASSIN DE BREST

AU PREMIER SEMESTRE 2026

#27 I Octobre 2026

Au 1er semestre 2026, l'activité économique est orientée à la baisse, dans le bassin de Brest, en reflet de la tendance régionale. Le niveau de recrutements est stable. Les investissements sont en net recul. La rentabilité des entreprises se dégrade. Les prévisions des chefs d'entreprises pour les prochains mois sont plutôt pessimistes.



Au 1er semestre 2026, 172 chefs d'entreprises ayant au moins un établissement localisé dans le bassin de Brest ont répondu à l'enquête de conjoncture. Les données ont été redressées pour garantir la représentativité des secteurs d'activités et des tailles d'entreprises.

Au premier semestre 2026, l'activité économique est en baisse dans le bassin de Brest.

Chiffre d'affaires en recul

Le solde d'opinion s'est dégradé, passant de -22 points au 2e semestre 2025 à -33 points au 1er semestre 2026. La part des entreprises ayant déclaré une hausse de chiffre d'affaires est passée de 24 % à 13 %. Le secteur des services a enregistré une baisse d'activité plus importante.

Évolution du chiffre d'affaires

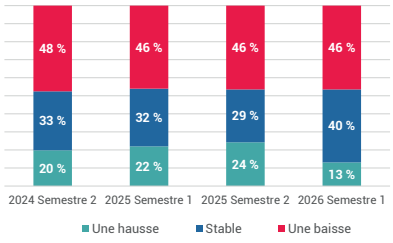

Les perspectives pour le 2nd semestre sont pessimistes : 38 % des chefs d'entreprises anticipent une baisse d'activité, soit +10 points par rapport aux prévisions exprimées un an plus tôt.

Perspectives du chiffre d'affaires des 6 derniers mois de 2026

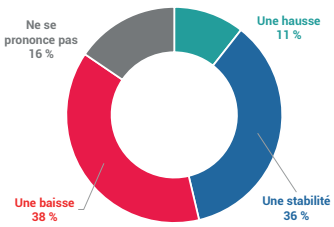

Évolution du chiffre d'affaires par secteur d'activité

(entre le 2e semestre 2025 et le 1er semestre 2026)

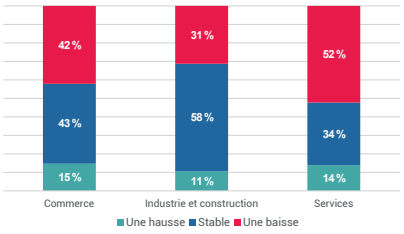

Stabilité des effectifs

Le niveau des recrutements est majoritairement stable, près de 8 répondants sur 10 ayant déclaré un maintien de leurs effectifs au 1er semestre. Dans les 6 prochains mois, les entreprises restent prudentes, mais les prévisions sont moins optimistes que celles annoncées un an auparavant : 18 % d'entre elles envisagent de réduire leurs effectifs, contre 10 %, au 1er semestre 2025, en raison du contexte économique peu porteur et du manque de visibilité.

Évolution des effectifs

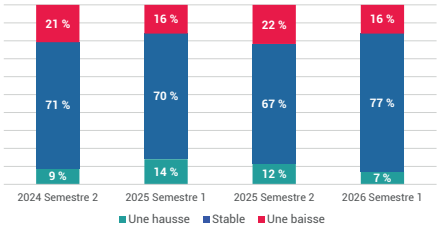

Perspectives des effectifs des 6 derniers mois de 2026

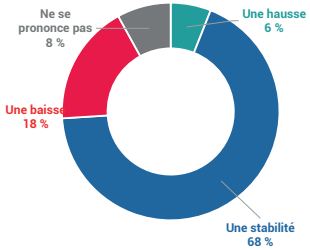

ADEUPa BREST • BRETAGNE

CCI FINISTÈRE

CCI BRETAGNE

Recul des investissements

Le contexte géopolitique et la baisse de la demande pèsent sur les projections des entreprises. Le manque de confiance en l'avenir a pour conséquence de freiner les investissements des entreprises : 42 % des chefs d'entreprises ont déclaré une baisse de leurs investissements, soit une hausse de 13 points par rapport au précédent semestre.

Évolution des investissements

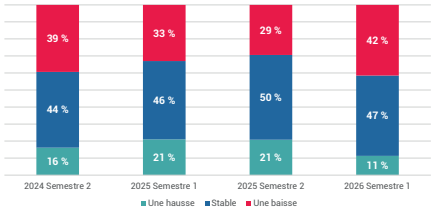

Ils ne prévoient pas de reprise de leurs investissements dans les prochains mois et optent pour une posture prudente dans l'attente d'une période plus favorable à l'investissement.

Dégradation du niveau de rentabilité

La rentabilité des entreprises interrogées est en baisse, avec un solde d'opinion de -41 points (en recul de 12 points par rapport au précédent semestre).

Évolution de la rentabilité

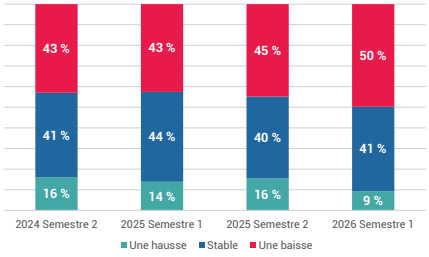

Les prévisions des dirigeants sont pessimistes : 41 % d'entre eux prévoient une diminution de leur rentabilité, contre 27 % au 1er semestre 2025. Les entreprises se trouvent en difficulté pour faire face à la hausse des coûts, notamment énergétique, qui favorise un rebond inflationniste.

Perspectives des investissements des 6 derniers mois de 2026

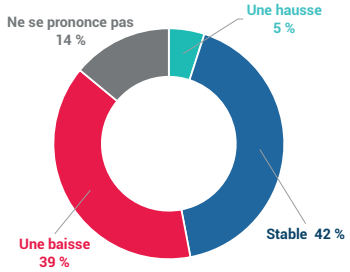

Perspectives de la rentabilité des 6 derniers mois de 2026

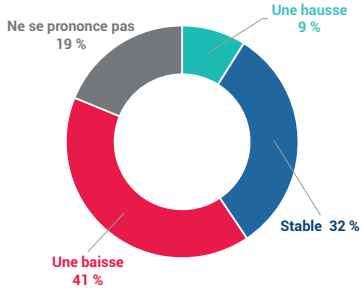

ADEUPa Brest-Bretagne
18 rue Jean Jaurès - 29200 Brest - Tél : 02 98 33 51 71 - **www.adeupa-brest.fr**

Direction de la publication : François Rivoal
Réalisation : François Le Pellec
Contact : contact@adeupa-brest.fr
Illustrations : katemangostar, rawpixel.com/Freepik

CCI Finistère - délégation de Brest
1 Place du 19e RI - 29200 Brest - Tél : 02 98 00 38 00 - **www.bretagne.cci.fr/finistere**

Direction de la publication : Thierry Guézennec
Réalisation : Éric Stéphan
Mise en page : Isabelle Hiet
Contact : eric.stephan@finistere.cci.fr



QUESTION D'ACTUALITÉ

CONFLIT AU MOYEN-ORIENT : IMPACTS ET ACTIONS

En 2026, près de la moitié des entreprises interrogées observent un impact plutôt fort, voire très fort sur leur activité, lié au conflit au Moyen-Orient. Les plus cités (plus de 60 %) sont les suivants : la baisse de la demande ou de la consommation, la hausse des coûts de l'énergie et des prix des fournisseurs. Plus d'un tiers constate une fragilisation de leur trésorerie.

En 2026, quels types d'impacts observez-vous (ou anticipez-vous) sur votre entreprise ?

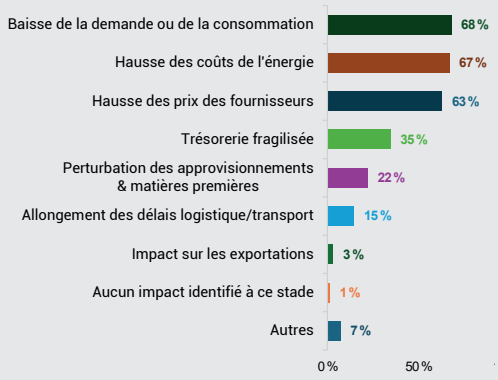

Un quart des entreprises répondantes déclarent avoir mis en place des actions pour faire face à ces impacts, 37 % y réfléchissent et 38 % n'envisagent aucune action à ce stade.

Les actions les plus citées sont : la réduction des coûts et une optimisation interne (57 % des répondants ayant mis en place des actions ou y réfléchissant), un report ou une annulation des investissements (43 %), des répercussions des hausses sur les prix de vente (42 %) et la recherche de nouveaux débouchés/marchés (41 %).

Si vous avez déjà mis en place des actions ou si vous êtes en cours de réflexion, lesquelles ?

